

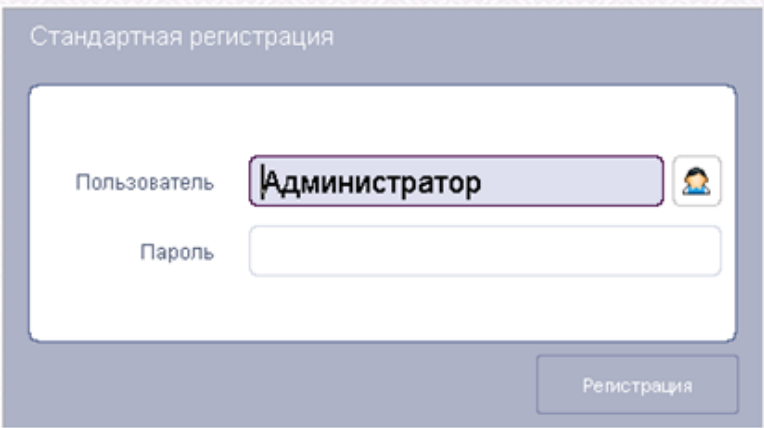

Элементы интерфейса

Форма регистрации пользователя

Форма регистрации пользователя:

Стандартная регистрация

Пользователь 

Пароль

[Регистрация](#)

Пользователь – поле ввода имени пользователя. Имя можно выбрать из списка или ввести вручную.

Пароль – поле ввода пароля (если для выбранного пользователя задан пароль, то необходимо его указать)

После ввода пароля нажмите на кнопку [\[Регистрация\]](#) (или клавишу [<Enter>](#)).

В случае успешной регистрации вы войдёте в программу. На экране появится список сценариев, который настроен для выбранного пользователя.

В противном случае, на экране появится сообщение об ошибке.

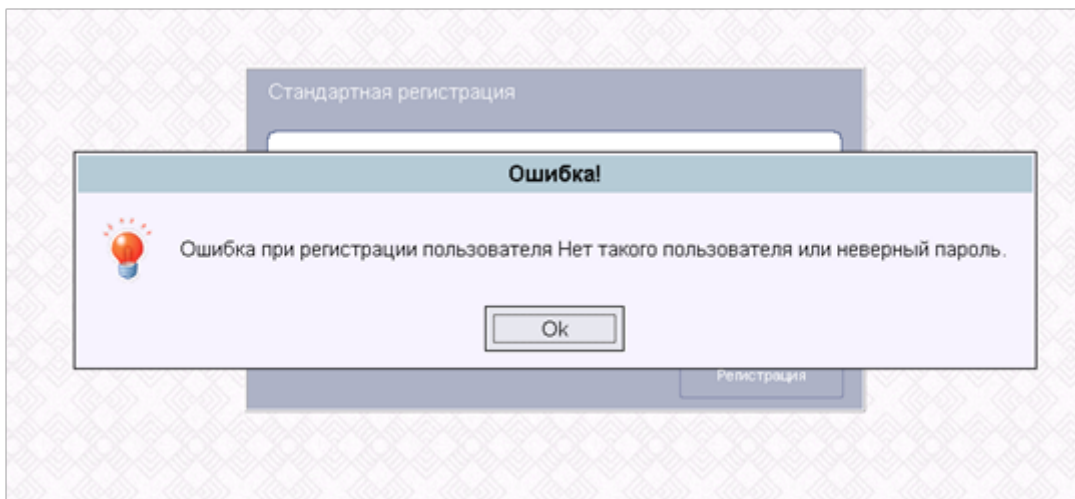

Следует проверить правильность заполнения полей и повторить попытку.

Если не удалось войти в программу, то обратитесь к администратору для проверки регистрационной записи пользователя.

Окна

Программа Домино, как и любое Windows приложение, выполняется в окне. Окно может занимать часть экрана или быть развёрнуто во весь экран, быть активным или неактивным, закрывать другое окно частично или полностью.

В верхней части окна расположен заголовок, который характеризует содержимое данного окна. Справа вверху расположены кнопки: Свернуть окно, Развернуть окно во весь экран, Закрывать окно.

Ниже, сразу за заголовком, располагаться строка с названиями закладок и кнопками. С их помощью выполняется переход между окнами и вызываются различные функции.

Справа и снизу вдоль окна могут располагаться линейки (полосы) прокрутки. Они используются, если в окне не помещается вся информация, полосы прокрутки позволяют просматривать содержимое окна

Активное окно всегда выводится поверх других и все действия, совершаемые в данный момент, относятся именно к нему. Заголовок активного окна выделяется ярким цветом. У неактивных окон заголовки блеклого цвета, содержащуюся в них информацию можно только читать, но не править.

Активное окно можно перемещать по экрану. Для этого указатель мышки следует переместить на строку с названием окна (на цветную полосу) и нажать левую кнопку мышки. Удерживая её нажатой, передвигайте указатель: окно будет перемещаться вместе с мышкой. Перемещение окон Domino по экрану может быть доступно не всем пользователям.

Обычно в Windows неактивное окно делается активным с помощью щелчка мышкой в любой точке этого окна. Но в Domino это не совсем так. На экране активно всегда только одно окно, все остальные окна, находящиеся в этот момент на экране, неактивны. Сделать активным другое окно можно либо только закрыв текущее активное окно, либо выбрав закладку с другим окном.

Можно самостоятельно настраивать основные элементы интерфейса: изменять размеры окон, располагать по-разному панель инструментов активного окна, увеличивать или уменьшать размер шрифта в активном окне и пр. Для этого в верхнем правом углу основного окна расположена кнопка с иконкой Инструменты.

Для того чтобы изменить размер окна, указатель мышки необходимо установить на его границе. Если данное окно допускает изменение размера, то курсор примет вид двойной стрелки. Стрелки будут показывать возможное направление. Далее переместите границу на новое место (нажать на левую кнопку мышки и, не отпуская её, передвинуть указатель на нужное место). Если в окне отсутствовали линейки прокрутки, а размер окна был уменьшен, может появиться одна или обе эти линейки. И наоборот: сначала в окне были линейки прокрутки, после увеличения размера окна линейки исчезают.

Вид просмотра

Многие окна в программе напоминают по своему внешнему виду таблицы с заданными столбцами (шапкой таблицы) и неограниченным числом строк, которые можно просматривать, добавлять, исправлять и удалять. Такие окна называются видами просмотра.

← Справочник товаров						Остатки по подразделениям			Остатки по размерам		
	Код	Наименование	ЕИ	Торговая марка	Изготовитель	Код	Подразделение	Остаток			
Назад	041448	Hot Wheels® Мегга-грузовик	ШТ		Изготовитель						
Партии	041448-2	Hot Wheels® Мегга-грузовик									
Движение	041448.001	Hot Wheels® Мегга-грузовик	ШТ		Изготовитель	00048	Склад-резерв. акц.	770.000			
	041498	Magellan: 7 на 9. 2-е издание	ШТ		Изготовитель	000010	ТЗ Супермаркета	103.000			
Добавить	041493	Magellan: Зомби в доме	ШТ		Изготовитель						
	041485	Magellan: Крокодил	ШТ		Изготовитель						
Копировать	041489	Magellan: Крокодил ВсякоРазный	ШТ		Изготовитель						
	041491	Magellan: Крокодил ДетскоЛеплый	ШТ		Изготовитель						
Изменить	041500	Magellan: Ответь за 5 секунд (издательство Магеллан)	ШТ		Изготовитель						
	041487	Magellan: Стартап	ШТ		Изготовитель						
Удалить	041655	Magellan: Стартап MAG00236	ШТ		Изготовитель						
	041482	Magellan: Шакал (обновленная версия)	ШТ		Изготовитель						
Сортировка	041495	Magellan: Эврика Универсум	ШТ		Изготовитель						
	041441	POP Игр. наб. детск. декорат. косметики д/лица	ШТ		Изготовитель						
Штрих-код	041447	Uno® Карточная игра DOS	ШТ		Изготовитель						
	041443	Uno® Уно "Майнкрафт"	ШТ		Изготовитель						
Код ЕГАИС	041461	Winc.Benll.Contin.GT P/У 1:24 3У комп.	ШТ		Изготовитель						
	041459	Winc.Lamborg.полиция P/У 1:24 3У комп.	ШТ		Изготовитель						
Размеры	041379	Игр. наб. Hasbro LPS 12 ЧАСТЛИВЫХ ПЕТОВ	ШТ		Изготовитель						
	041404	Игр. Dragons Дракон и фигурка Виззинга	ШТ		Изготовитель						
Фильтр	041405	Игр. Dragons Плюш. дракон в яйце	ШТ		Изготовитель						
	041403	Игр. Dragons Плюш. Беззубик со звук. эффект.	ШТ		Изготовитель						
Отменить	041452	Игр. Hasbro Bey Blade Волчок БЕЙ БЛ. СлингШок в ассоц.	ШТ		Изготовитель						
	041455	Игр. Hasbro Bey Blade Волчок БЕЙ БЛЭЙД СлингШок с r	ШТ		Изготовитель						
Открыть/Скрыть доп. окна	041501	Игр. LOL Одежда для куклы, в асс.	ШТ		Изготовитель						
	041450	Игр. MATTEL Enchantimals Лесн. замок	ШТ		Изготовитель						
Спецификация поставщика	041476	Игр. Ready2Robot Капсула 1/18 полочн. дисплей	ШТ		Изготовитель						
	041410	Игр. Наб. Hasbro Play-Doh Плей-До 8 цв.	ШТ		Изготовитель						
	041408	Игр. Наб. Hasbro Play-Doh Плей-До Выпечк. Пончики	ШТ		Изготовитель						
	041413	Игр. Наб. Hasbro Play-Doh Плей-До Карусель слад.	ШТ		Изготовитель						
	041412	Игр. Наб. Hasbro Play-Doh Плей-До Мини-слад.	ШТ		Изготовитель						
	041407	Игр. Наб. Hasbro Play-Doh Плей-До Сад или Инструм.	ШТ		Изготовитель						
	041380	Игр. наб. Hasbro LPS "БУКЕТНЫЙ НАБОР ПЕТОВ"	ШТ		Изготовитель						
	042050	УЦЕНКА Hot Wheels® Мегга-грузовик	ШТ		Изготовитель						
	876995	100 култовых автомобилей	ШТ		Изготовитель						

На примере виден вид просмотра товаров. Окно содержит слева панель инструментов с кнопками, далее список товаров в виде таблицы. Параметры товара отображаются в отдельных колонках. Справа дополнительная зона с закладками для отображения детальной информации в виде списков.

Для перемещения по виду просмотра используются клавиши:

- <↑> - перемещение по списку строк или по панели инструментов вверх
- <↓> - перемещение по списку строк или по панели инструментов вниз
- <→> - перемещение по строке или по панели инструментов вправо
- <←> - перемещение по строке или по панели инструментов влево
- <PgUp>

- переход на первую строку на экране или первое поле в форме ввода
- <PgDown> - переход на последнюю строку на экране или последнее поле в форме ввода
- <Home> - переход на первую строку в справочнике
- <End> - переход на последнюю строку в справочнике
- <Enter> - выбор текущей записи
- <Insert> - добавить новую запись
- <Delete> - удалить существующую запись
- <Esc> - закрытие активного окна, или выход из формы ввода без сохранения введённой информации
- <Tab> - перемещение курсора на панель инструментов активного окна и, наоборот, на список строк
- <Alt> - перемещение курсора на панель инструментов активного окна

Для выбора строки списка необходимо выполнить следующие действия:

- переместить курсор на интересующую строку (<Tab> ,<↑>, <↓>)
- выбрать текущую строку (дважды щёлкните по строке мышкой или нажмите <Enter>)

Для выбора кнопки панели инструментов необходимо выполнить следующие действия:

- переместить курсор на панель инструментов (<Alt>, <Tab>)
- переместить курсор на интересующую кнопку (<↑>, <↓> или <→>, <←>)
- выбрать кнопку (дважды щёлкните по кнопке мышкой или нажмите <Enter>)

Можно изменить ширину столбцов, делая форму удобнее для просмотра. Для регулировки ширины столбца установите (с помощью мышки) курсор на правую границу столбца. Курсор примет вид двойной стрелки «↔». Затем нажмите левую кнопку мышки и, не отпуская её, переместите границу столбца вправо или влево. Ширина столбца регулируется в определённых пределах.

С помощью кнопки [\[Инструменты\]](#) > [Настройка внешнего вида](#) > [Настройка колонок панели инструментов основного окна](#) регулируется состав и порядок столбцов в виде просмотра.

Форма ввода

Формы ввода служат для ввода и редактирования строк (записей).

На окне располагаются список закладок, поля для отображения и ввода данных, панель инструментов с кнопками.

← Товар {Основные данные} ×

Основные данные | Производство | Алкоголь | Доп. параметры

Код	041491
Товарная категория	* 0441 Игрушки для детей:0460 Наборы для мальчиков:0461 Наборы для мальчиков
Товарная подкатегория	
Наименование	* Magellan: Крокодил ДетскоЛегкий
Артикул	MAG02116
Торговая марка	
Генеральный поставщик	* [00470] САКС
Изготовитель	* [00005] Изготовитель
Страна производства [для ценника]	Россия
Краткое наименование [для ценника]	Magellan: Крокодил ДетскоЛегкий
Вид ценника	
Тип измерения	* Штучный
ЕИ	Штука
Вес единицы заказа (кг), брутто	
Вес (кг), нетто	
Объем (л)	

Штриховые коды Коды для весов Весовой штрих-код Код ЕГАИС Мин.остатки (F9) Макс.остатки Ассортимент (F4) Движение Утвердить Отменить

Для перемещения по форме ввода используются следующие клавиши:

- <↑>, <Shift + Tab> - перемещение по полям ввода вверх
- <↓>, <Tab> - перемещение по полям ввода вниз
- <→> - перемещение по панели инструментов вправо
- <←> - перемещение по панели инструментов влево
- <Ctrl+Page Down> - перемещение на следующую закладку
- <Ctrl+Page Up> - перемещение на предыдущую закладку
- <Enter> - ввод значения в строку с последующим перемещением вниз
- <Ctrl+Enter> - быстрый ввод значения в строку с последующим выходом из формы ввода
- <Delete> - удаление содержимого строки
- <Esc> - закрытие активного окна, или выход из формы ввода без сохранения введённой информации
- <Tab> - перемещение курсора на панель инструментов активного окна с последнего поля формы ввода. Возврат с панели инструментов на поля ввода
- <Alt> - перемещение курсора на панель инструментов активного окна с любого поля ввода

Поле ввода называется место для ввода какой-либо информации. Каждое поле ввода имеет своё название. Чтобы поле стало текущим (активным) просто щёлкните по нему мышкой.

Поля ввода, так же как и окна, могут быть активными и неактивными. Активное поле доступно для ввода и редактирования информации. Информация в поле яркого цвета. Неактивное поле доступно только для просмотра. Информация в поле блеклого цвета.

Некоторые поля ввода могут быть обязательными для заполнения. Они помечены красной звёздочкой. И пока в такое поле ввода не будет ведено корректное значение, информацию, введённую в форму, нельзя будет сохранить. На экран будет выведено предупреждение, что поле ввода обязательно для заполнения.

Кнопка с лупой в конце поля ввода указывает на наличие списка для заполнения поля. При щелчке по кнопке раскроется список значений. Выберите нужную строку из списка и нажмите **<Enter>**. Иконка с тремя горизонтальными чёрточками работает аналогично. Отличие в источнике записей для списка. Если лупа, то отображается справочник. Если три черты, то отображается классификатор.

Если предпочтение отдаётся работе с помощью клавиатуры, то для вызова списка значений используйте клавишу **<Большой плюс>** - большая клавиша плюс на дополнительной цифровой части клавиатуры.

Следующая кнопка с крестиком предназначена для отмены (стирания) значения поля.

В некоторых случаях можно не вызывать весь список значений для выбора, а непосредственно вводить символы с клавиатуры. Программа предложит для выбора не весь список, а только подходящие значения.

Панель инструментов

Для облегчения вызова действий выделяется специальная область с кнопками. Каждая кнопка связана с соответствующим действием и может быть отображена в виде иконки. Такая область называется Панель инструментов.

Следует различать две панели инструментов: панель инструментов основного окна и панель инструментов активного окна (локальная).

Панель инструментов основного окна жёстко закреплена и всегда располагается в верхней части основного окна Домино.

Кнопки панели инструментов основного окна доступны в любое время работы программы.

Панель инструментов основного окна включает в себя следующие кнопки:

[Назад] - перемещает в предыдущую форму или меню

[Следующий] - выдаёт следующий результат поиска по тому же условию

[Предыдущий] - выдаёт предыдущий результат поиска по тому же условию

[Избранные] - отображает список избранных пунктов меню

[Печать] - для печати содержимого активного окна

[Фильтр] - устанавливает фильтр по колонкам активного вида просмотра

[Инструменты] - настройка

состава и порядка колонок в виде просмотра, размера шрифта, положения и размера активного окна относительно основного окна и положение панели инструментов активного окна

[\[Справка\]](#) - Открывает техническую информацию о программе, краткую справку по активному окну или объекту

Для активизации кнопки щёлкните по ней левой кнопкой мыши.

Горячие клавиши

Особое внимание уделялось возможности работы с программой без мыши, только на клавиатуре. Тесты показали, что такой режим позволяет вводит данные заметно быстрее.

Каждому действию, которое можно выполнить с помощью мыши, поставлена в соответствие клавиша или сочетание клавиш клавиатуры. Такие клавиши (сочетания клавиш) называют «горячими».

Основные «горячие» клавиши Домино:

[<Alt>](#) - переход на панель инструментов активного окна

[<Tab>](#) - переход на панель инструментов активного окна и обратно. Переход по полям (кнопкам) активного окна вниз

[<Shift+Tab>](#) - переход по полям (кнопкам) активного окна вверх (в форме ввода)

[<Esc>](#) - закрытие активного окна, или выход из формы ввода без сохранения введённой информации

[<Enter>](#) - выбор, ввод (нажатие активной кнопки) в меню или переход по полям активного окна вниз в формах

[<Ctrl+Enter>](#) - быстрый ввод с сохранением введённой информации

[<Большой плюс>](#) - выбор из списка значений, аналог кнопки Лупа, или раскрыть меню, аналог кнопки Плюс

[<Ctrl+Большой плюс>](#) - вызов локального меню в списке документов

[<Стрелка вверх/вниз>](#) - перемещение курсора по списку и полям вверх/вниз

[<Стрелка вправо/влево>](#) - переход по пунктам сценария ([<Стрелка вправо>](#) - раскрыть подменю, [<Стрелка влево>](#) - свернуть подменю), перемещение курсора вправо/влево

[<Insert>](#) - вставка новой строки, добавление новой записи

[<Ctrl+F12>](#) - в видах просмотра регулирует состав и порядок колонок. Аналог кнопки [\[Конфигурация колонок\]](#)

[<F3>](#) - вызов формы задания параметров поиска. Аналог кнопки [\[Поиск\]](#)

[<F5>](#) - при работе с документами - просмотр проводок

[<F8>](#) - вызов справочника товаров

Под клавишей [<Большой плюс>](#) понимается большая клавиша [<Плюс>](#) на дополнительной цифровой части клавиатуры.

Меню (сценарий)

Главное меню – или список сценариев – появляется при входе пользователя в программу, имеет древовидную структуру и содержит список всех доступных пользователю действий.

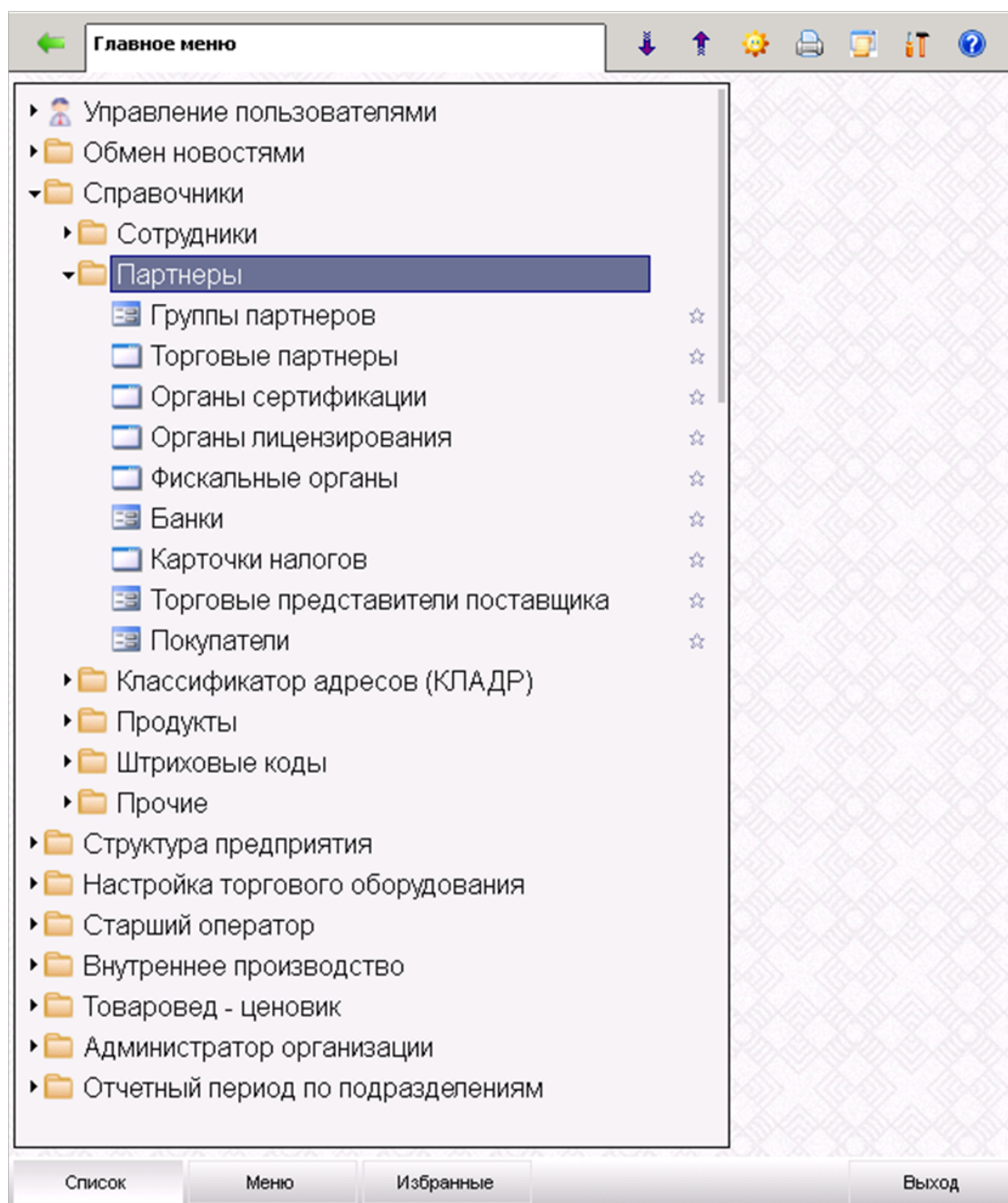

Для того чтобы выбрать один из пунктов главного меню (списка сценариев) следует щёлкнуть на нем мышкой. Будет открыто соответствующее подменю или выполнено указанное в пункте действие.

Фраза **“Выберите Справочники → Партнёры → Торговый партнёры”** означает, что надо последовательно выбирать указанные пункты.

Выпадающее (локальное) меню появляется по щелчку правой кнопкой мыши в строках справочников и списках документов. Если для работы используется клавиатура, то нажмите сочетание клавиш **<Ctrl+Большой плюс>**. Содержание (список пунктов) выпадающего меню зависит от места вызова. Из локального меню могут быть вызваны

локальные подменю.

← Приход товаров от поставщика {ТЗ Бутик Алкоголь}							
	*	Код	Дата	Подразделение	Поставщик	Договор	№ наклад.
Назад		0202774	25.01.2021	ТЗ Бутик Алкоголь	1 мила	1	1
Связанные документы		0202273	21.02.2019	ТЗ Бутик Алкоголь	ДП - ТРЕЙД	1	П00010471Е
	*	0193915	18.12.2018	ТЗ Бутик Алкоголь	КОМПАНИЯ СИМПЛ	11а	SL11118272
Добавить	*	0193328	13.12.2018	ТЗ Бутик Алкоголь	ДП - ТРЕЙД	1	П000102494
	*	0172523	31.07.2018	ТЗ Бутик Алкоголь	КОМПАНИЯ СИМПЛ	11а	SL111181451
Копировать	*	0162855	01.06.2018	ТЗ Бутик Алкоголь	ДП - ТРЕЙД	1	П00009624Е
	*	0157809	04.05.2018	ТЗ Бутик Алкоголь	КОМПАНИЯ СИМПЛ	11а	SL11118079:
Изменить	*	0156272	25.04.2018	ТЗ Бутик Алкоголь	КОМПАНИЯ СИМПЛ	11а	SL11118073:
	*	0150045	20.03.2018	ТЗ Бутик Алкоголь	КОМПАНИЯ СИМПЛ	11а	SL111180471
Удалить	*	0136503	29.12.2017	ТЗ Бутик Алкоголь	Воскресенский Максим	1	1
	*	0108786	2	Акцепт	КОМПАНИЯ СИМПЛ	11а	SL11117138:
Подразделение	*	0073501	2	Деакцепт	ПродТорг+	9г	212/3
	*	0073097	2	Изменить метку на документ	КОМПАНИЯ СИМПЛ	11а	SL111162161
Отменить	*	0073092	2	Печать	Акт расхождений		SL111162161
	*	0052633	1	Оборудование	Приходная накладная		П00007638Е
Фильтр	*	0052632	1	Связанные документы	Приходная накладная (с доп. расходами)		П00007638Е
	*	0052620	1	Процедуры	ТОРГ		П00007638Е
Последний фильтр	*	0052616	12.09.2016	ТЗ Бутик Алкоголь	Счет-фактура		П000076387
	*	0006168	21.01.2016	ТЗ Бутик Алкоголь	Прочие		РН-0000159
Отменить	*	0006158	21.01.2016	ТЗ Бутик Алкоголь	Ценники и этикетки		РН-0000160
	*	0002625	29.12.2015	ТЗ Бутик Алкоголь	Вельд-21	151	РН-0011427
Поставщик	*	0002622	29.12.2015	ТЗ Бутик Алкоголь	Вельд-21	151	РН-0011429
	*	0002619	29.12.2015	ТЗ Бутик Алкоголь	Вельд-21	151	РН-0011479
	*	0002219	28.12.2015	ТЗ Бутик Алкоголь	Вайн дискавери	1	7713
	*	0001498	24.12.2015	ТЗ Бутик Алкоголь	Вельд-21	151	РН-0011188
	*	0000102	18.12.2015	ТЗ Бутик Алкоголь	Экспосервис	73	86230
	*	0000101	17.12.2015	ТЗ Бутик Алкоголь	Вельд-21	151	РН-0010896
	*	0000100	17.12.2015	ТЗ Бутик Алкоголь	Вельд-21	151	РН-0010897

Фраза "Вызовите локальное меню для документа прихода от поставщика и выберите пункт Акцепт" означает, что надо найти интересующий документ в списке, установить на него курсор, вызвать локальное меню щелчком правой кнопки мышки или сочетанием клавиш <Ctrl+Большой плюс>, выбрать пункт Акцепт.

Сообщения об ошибках

При попытке совершить неверное действие на экран будет выведено сообщение об ошибке.

Сообщение может быть отображено в строке для ввода информации.

Приходный документ {Основные}

Основные **Дополнительные данные**

Подразделение	Склад возврата Локи
Номер	0003849
Дата	03-12-2012 16:45:57
Поставщик	235 А-6 ООО
Номер накладной поставщика	Поле обязательно для ввода
Дата накладной поставщика	03.12.2012
Номер счета-фактуры	Б/Н
Дата счета-фактуры	03.12.2012
Дата поступления счета-фактуры	03.12.2012
Договор	

Содержание Бонус Тара Доп. расходы Утвердить Отменить

В других случаях сообщение выводится в специальном окне.

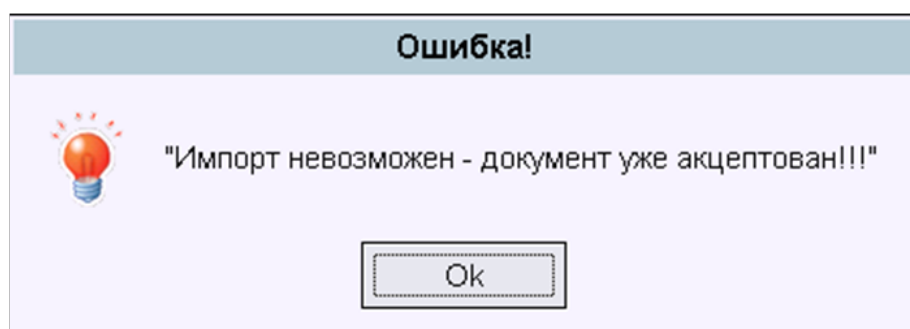

Сообщение об ошибке является не только предупреждением о невозможности исполнения желаемого действия, но и зачастую носит информативный характер.

Вывод на печать

Печатная форма или Отчёт – это такое представление информации, которое можно напечатать на бумаге или сохранить в файле. Форма представления отчёта определяет возможности его дальнейшего использования. Если отчёт нужен только для просмотра на экране и печати, то отчёт создаётся в формате HTML или FastReport. Если предполагается использование MS WORD или MS EXCEL, то применяются форматы HTML (для встроенных в Windows Word и Excel), RTF и XLS (для вызова обычных Word и Excel). Для обмена с другими программами служат форматы TXT и XML.

Для создания печатной формы следует нажать кнопку [\[Печать\]](#) на панели инструментов активного окна или соответствующий пункт в меню. В этом случае вызываются процедуры, привязанные к данным кнопкам. Для печати содержимого активного окна можно

использовать кнопку [\[Печать\]](#) на панели инструментов основного окна. После нажатия кнопки (или выбора пункта меню) на экране появится форма для заполнения параметров отчёта, а затем меню для выбора формата.

Например, запуск отчёта ТОРГ-29. Сначала следует заполнить параметры в форме.

- Организация *
- Подразделение *
- Дата начальная *
- Дата конечная *
- Сортировка *

At the bottom right of the form, there are two buttons: "Выполнить" (Execute) with a green checkmark icon and "Отменить" (Cancel) with a red X icon.

Затем выбрать формат.

- Финансовый отчёт ТОРГ-29 (Fast Reports)
- Финансовый отчет ТОРГ-29

At the bottom right of the dialog, there is a button "Отменить" (Cancel) with a red X icon.

Список параметров и возможные форматы определены разработчиком. Для некоторых отчётов форма, выбор формата или оба вместе могут отсутствовать.

Версия #8

[Демонов Сергей](#) создал Fri, Dec 17, 2021 11:04 AM

[Демонов Сергей](#) обновил Thu, Nov 23, 2023 10:43 AM